



## REGOLAMENTO

### CAMPIONATI ITALIANI INDIVIDUALI e di SOCIETA' Sen/Pro e Jun di CORSA IN MONTAGNA 2<sup>a</sup> Prova (salita e discesa) 4<sup>a</sup> prova Mountain Classic Cup EOLO Mountain and Trail Gran Prix 2017 II° TROFEO PIETRO CARNOVALI

Società organizzatrice: C.S.S.CORTENOVA

Data: Domenica 20 agosto 2017

Ritrovo: ore 7.30 presso Ufficio gara Piazzale V° Alpini – MARGNO (LC) parcheggio funivia

Campo gara: Pian delle Betulle

Partenza: ore 9.30 cat. Junior Femminile e Master Femminile (~~19~~ 19 anni)(2 giri corti 4400 mt)  
ore 10.00 cat. assoluta Femminile, Junior Maschile, Master Femminile <60 anni e Master  
Maschile (~~69~~ 69 anni)(1 giro lungo+1 giro corto 7550 mt)  
ore 11.30 cat. assoluta Maschile e Master Maschile (~~69~~ 69 anni)(2 giri lunghi 10700 mt)

Percorso: su prato e sentieri di montagna, debitamente segnalato con frecce e nastri  
(mappa e altimetria come da volantino allegato)

Premiazioni: Pian delle Betulle al termine delle gare

Possono partecipare: Atlete/i italiani e stranieri tesserate/i per Società regolarmente affiliate alla FIDAL per l'anno 2017 ed appartenenti alle categorie: Juniores/Promesse/Seniores/Master (età max. 79 anni).

Possessori di RUNCARD o Mountain and Trail Runcard italiani e stranieri residenti in Italia limitatamente alle persone di età da 20 anni (1997) in poi, non tesserati per una Società affiliata alla FIDAL ne' per una Società straniera di Atletica Leggera affiliata alla IAAF, ne' per una Società affiliata (disciplina Atletica Leggera) ad un Ente di Promozione Sportiva in possesso di RUNCARD in corso di validità. La partecipazione è comunque subordinata alla presentazione di un certificato medico di idoneità agonistica per Atletica Leggera valido in Italia che andrà esibito in originale agli Organizzatori. Una copia del certificato medico andrà consegnata per essere conservata agli atti della Società Organizzatrice. Queste/i atlete/i verranno inseriti regolarmente nella classifica della gara, ma non potranno godere di rimborsi, bonus e accedere al montepremi in denaro e/o generici buoni valore.

Atleti tesserati per Ente di Promozione Sportiva (Sez. Atletica), in possesso di Runcard-EPS.

La partecipazione è consentita, solo al possesso della RUNCARD-EPS o della Mountain and Trail Runcard-EPS alla presentazione di un certificato medico di idoneità agonistica (DM 18/02/1982) specifica per l'atletica leggera, in corso di validità, che dovrà essere esibito in originale agli Organizzatori. Una copia del certificato medico andrà consegnata per essere conservata agli atti della Società Organizzatrice. Queste/i

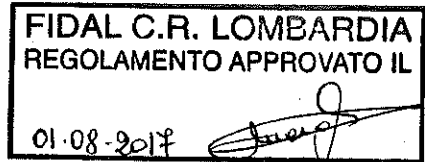

atlete/i verranno inseriti regolarmente nella classifica della gara, ma non potranno godere di rimborsi, bonus e accedere al montepremi in denaro e/o generici buoni valore.

Possessori di RUNCARD italiani e stranieri residenti all'estero. Possono partecipare cittadini italiani e stranieri limitatamente alle persone di età da 20 anni (1997) in poi, non tesserati per una Società affiliata alla FIDAL ne' per una Società straniera di Atletica Leggera affiliata alla IAAF, ne' per una Società affiliata (disciplina Atletica Leggera) ad un Ente di Promozione Sportiva convenzionata con la FIDAL in possesso di RUNCARD in corso di validità (data non scaduta) rilasciata direttamente dalla FIDAL

N.B. = La tessera RUNCARD è rinnovabile. Sulla tessera RUNCARD è riportata la scadenza della stessa. Se il giorno della manifestazione, durante il controllo della tessera, viene rilevato che la stessa è scaduta, l'atleta NON può partecipare, salvo presentazione di ricevuta dell'avvenuto rinnovo online.

La loro partecipazione è comunque subordinata alla presentazione di un certificato medico di idoneità agonistica per Atletica Leggera valido in Italia. Possono inoltre presentare un certificato medico emesso nel proprio paese, ma conforme agli esami diagnostici previsti dalla normativa italiana per poter svolgere attività agonistica, che andrà esibito in originale, lasciandone copia, agli Organizzatori. Conformemente ai dettami di legge vigenti (D.M. 18/02/1982) coloro che praticano attività sportiva agonistica devono sottoporsi preventivamente e periodicamente al controllo dell'idoneità specifica allo sport. La normativa italiana richiede che i soggetti interessati devono sottoporsi ai seguenti accertamenti sanitari: Visita Medica - Esame completo delle urine - Elettrocardiogramma a riposo e dopo sforzo - Spirografia

Tutte le dichiarazioni e i referti degli esami devono essere autentici o conformi agli originali.

Copia del certificato medico andrà conservata agli atti della Società Organizzatrice di ciascuna manifestazione alla quale l'atleta in possesso di RUNCARD partecipa. Queste/i atlete/i verranno inseriti regolarmente nella classifica della gara, ma non potranno godere di rimborsi, bonus e accedere al montepremi in denaro e/o generici buoni valore.

I partecipanti alle Manifestazioni possono essere sottoposti a controlli antidoping. Sono altresì soggetti alle disposizioni previste dall'art. 25 delle presenti Norme, qualora già soggetti a sospensione disciplinare.

NON POSSONO PARTECIPARE Atlete/i tesserate/i tesserate/i per altre FEDERAZIONI (es. Triathlon), Atlete/i tesserate/i per Società di Enti di Promozione Sportiva riconosciuti dal CONI ma non convenzionati con la FIDAL, che non abbiano sottoscritto la RUNCARD, i possessori di certificati medici di idoneità agonistica riportanti diciture quali corsa, podismo, marcia, maratona, triathlon, mezza maratona ecc.

ISCRIZIONI: On-Line sul sito [www.otc-srl.it](http://www.otc-srl.it) entro le ore 20.00 di giovedì 17 agosto 2017

Oppure tramite E-Mail a [iscrizioni@otc-srl.it](mailto:iscrizioni@otc-srl.it) o FAX 0318120248 inviando modulo d'iscrizione compilato in tutte le sue parti, allegando copia bonifico bancario intestato a OTC-SRL - IBAN IT60J055848971000000003535 specificando nome, cognome, tessera FIDAL e gara.

Costo iscrizione € 5,00

Gli iscritti potranno ritirare il pettorale entro le ore 9.00 di domenica 20 agosto 2017

La gara si svolgerà con qualsiasi condizione di tempo.

PREMI:

COME DA VOLANTINO ALLEGATO

# Premi

## MASCHILE

### CAT. ASSOLUTI

1° CLASS	€ 800
2° CLASS	€ 600
3° CLASS	€ 500
4° CLASS	€ 450
5° CLASS	€ 400
6° CLASS	€ 300
7° CLASS	€ 250
8° CLASS	€ 200
9° CLASS	€ 150
10° CLASS	€ 100
11° - 15° CLASS	€ 50
16° - 20° CLASS	€ 30
21° - 30° CLASS	€ 20

## MASCHILE

### CAT. PROMESSE

1° CLASS	€ 150
2° CLASS	€ 100
3° CLASS	€ 50

## MASCHILE

### CAT. JUNIORES

1° CLASS	€ 150
2° CLASS	€ 100
3° CLASS	€ 50
4° - 15° CLASS	premio in natura

## MASCHILE

### CAT. MASTER < 60

1° - 15° CLASS	premio in natura
----------------	------------------

## MASCHILE

### CAT. MASTER > 60

1° - 15° CLASS	premio in natura
----------------	------------------

## FEMMINILE

### CAT. ASSOLUTI

1° CLASS	€ 500
2° CLASS	€ 400
3° CLASS	€ 300
4° CLASS	€ 250
5° CLASS	€ 200
6° CLASS	€ 100
7° CLASS	€ 80
8° CLASS	€ 70
9° CLASS	€ 60
10° CLASS	€ 50
11° - 20° CLASS	€ 20

## FEMMINILE

### CAT. PROMESSE

1° CLASS	€ 150
2° CLASS	€ 100
3° CLASS	€ 50

## FEMMINILE

### CAT. JUNIORES

1° CLASS	€ 150
2° CLASS	€ 100
3° CLASS	€ 50
4° - 8° CLASS	premio in natura

## FEMMINILE

### CAT. MASTER < 60

1° - 15° CLASS	premio in natura
----------------	------------------

## FEMMINILE

### CAT. MASTER > 60

1° - 15° CLASS	premio in natura
----------------	------------------

Coppe alle prime 3 società Assoluti maschili/Assoluti femminili, Juniores M/F.

**Il 2° Trofeo Pian delle Betulle Memorial Piero Carnovali verrà assegnato al primo classificato della categoria Assoluti M/F.**

*Rimborso spese alle società come previsto dal regolamento FIDAL.*



#### CRONOMETRAGGIO E CLASSIFICHE

La misurazione dei tempi e l'elaborazione delle classifiche è a cura di OTC SRL Como, le stesse sono convalidate dal Giudice Delegato Tecnico/Giudice d'Appello.

#### RECLAMI

Eventuali reclami dovranno essere presentati nel rispetto delle norme della FIDAL e del R.T.I.

Prima Istanza: verbalmente al G.G.G. (Gruppo Giudici Gare)

Seconda Istanza: per iscritto alla Giuria d'Appello accompagnata dalla Tassa Reclamo di €100,00, restituibile in caso di accettazione del reclamo stesso.

Per quanto sopra non contemplato vigono le regole tecnico statutarie e regolamentari F.I.D.A.L.

PER LE Corse in Montagna.

Il GGG può effettuare il controllo del tesseramento e dell'identità dell'atleta secondo quanto previsto dal regolamento FIDAL, Art. 8-9 Norme Generali Attività.

Per ulteriori informazioni tel. 3385652671 Gianni Righetti.

L'organizzazione declina ogni responsabilità per eventuali incidenti che potrebbero verificarsi prima, durante e dopo lo svolgimento della gara.

#### ACCETTAZIONE DEL REGOLAMENTO

La partecipazione alla gara comporta da parte dei concorrenti iscritti l'accettazione di tutte le sue parti e senza riserve del presente regolamento. Con l'iscrizione ogni concorrente si impegna a rispettare questo Regolamento e libera gli organizzatori, FIDAL, media partners da ogni responsabilità civile o penale per qualsiasi incidente o accidente, per danni a persone o cose a lui derivati o da sé causati, che possono verificarsi durante la manifestazione denominata Campionati Italiani individuali e di Società Sen/Pro e Jun di Corsa in Montagna. La gara si svolgerà in conformità al presente regolamento, alle modifiche ed agli avvisi che saranno pubblicati nel sito web.

01.08.2017

# Regolamento

Il Csc Cortenova, con l'approvazione della Fidal, organizza in data **domenica 20 agosto 2017 il 2° trofeo Pian delle Betulle-Memorial Piero Carnovali**, gara valida quale 2° prova campionato italiano individuale e di società juniores/promesse/seniores maschile e femminile di corsa in montagna (salita e discesa).

La partecipazione è aperta a tutti gli atleti della cat. juniores - promesse - seniores - master maschili e femminili appartenenti a società affiliate Fidal, in regola con il tesseramento per l'anno 2017.

Cat. maschili/femminili: juniores - promesse - seniores - master (19 anni - master (19 anni))

La gara si svolgerà con qualsiasi condizione meteo.

I pettorali non potranno essere manomessi o ridotti pena la squalifica.

Il percorso gara si sviluppa prevalentemente su prato e sentieri di montagna, debitamente segnalato, distanze e dislivelli sono evidenziati nell'allegato profilo altimetrico, sarà disponibile servizio spogliatoi.

**Le iscrizioni dovranno pervenire entro le ore 20 di giovedì 17 agosto 2017.**

Il ritrovo dei concorrenti è fissato per le ore 7,30 di domenica 20 agosto 2017 presso la partenza della funivia per i Pian delle Betulle, dove verranno confermate le iscrizioni e ritirati i pettorali gara.

**Chiusura ritiro pettorali ore 9.00.**

Per quanto non contemplato, vige il regolamento Fidal per il campionato italiano individuale e di società di corsa in montagna. (L'ORGANIZZAZIONE HA PROVVEDUTO A STIPULARE UNA PROPRIA ASSICURAZIONE)

## Modalità d'iscrizione

1) On-Line sul sito [www.otc-srl.it](http://www.otc-srl.it)

oppure

2) E-Mail: inviando a [iscrizioni@otc-srl.it](mailto:iscrizioni@otc-srl.it) il modulo d'iscrizione compilato in tutte le sue parti, allegando copia del bonifico bancario intestato a OTC-SRL - IBAN IT06J0558489271000000003535 specificando nome, cognome e gara - certificato medico agonistico (solo per la non competitiva)

3) Fax 0318120248: inviare il modulo d'iscrizione compilato in tutte le sue parti, allegando copia del bonifico bancario intestato a OTC-SRL - IBAN IT06J0558489271000000003535 specificando nome, cognome e gara.

### Link diretto al carrello iscrizioni

ITALIANO [https://www.mysdam.net/i\\_39044](https://www.mysdam.net/i_39044)

INGLESE [https://www.mysdam.net/i\\_39044?request\\_locale=en](https://www.mysdam.net/i_39044?request_locale=en)

### Link diretto elenco iscritti

ITALIANO [https://www.mysdam.net/e\\_39044](https://www.mysdam.net/e_39044)

INGLESE [https://www.mysdam.net/e\\_39044?request\\_locale=en](https://www.mysdam.net/e_39044?request_locale=en)

### Link diretto alla classifica

[https://www.mysdam.net/r\\_39044](https://www.mysdam.net/r_39044)

### Link diretti alla verifica iscrizioni

[https://www.mysdam.net/events/registrations-check\\_39044.do](https://www.mysdam.net/events/registrations-check_39044.do)

<https://www.mysdam.net/events/registrations-check.do>

### Link diretti alla ricerca lettere di conferma

[https://www.mysdam.net/cl\\_39044.do](https://www.mysdam.net/cl_39044.do)



# Programma

FIDAL C.R. LOMBARDIA  
REGOLAMENTO APPROVATO IL

01.08.2017

*[Signature]*



## Sabato 19 agosto 2017

Ore 15,00 - 19,00 ritiro pettorali presso ufficio gara piazzale V° Alpini del comune di Margno (parcheggio funivia);

## Domenica 20 agosto 2017

Ore 7,30 apertura ufficio gara;

Ore 7,30 apertura funivia Margno - Pian delle Betulle per salire al campo gara;

Ore 9,30 partenza junior Femminile e Master Femminile (~~69~~ 69 anni) (2 giri corti 4.400 mt)

Ore 10,00 partenza Gara assoluta Femminile - Junior Maschile - Master Femminile (~~69~~ 69 anni - Master Uomini (~~69~~ 69 anni) (1 giro lungo + 1 giro corto 7.550 mt)

Ore 11,30 partenza gara assoluta Maschile - Master maschile (~~69~~ 69 anni) (2 giri lunghi 10.700 mt)

A seguire, premiazioni.

Possibilità di ristoro in zona traguardo!

FIDAL C.R. LOMBARDIA  
REGOLAMENTO APPROVATO IL

01.08.2017

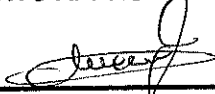

# Mappa e Altimetria

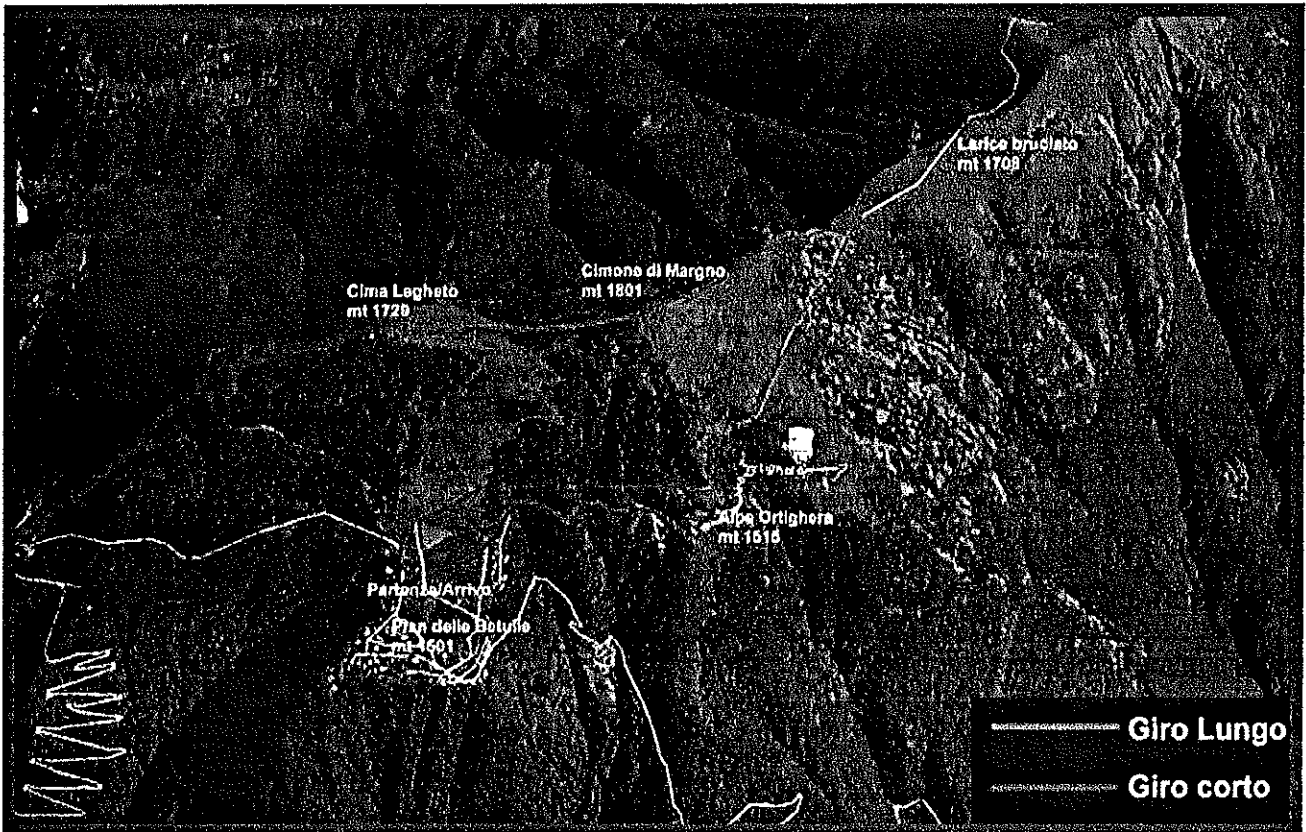

FIDAL C.R. LOMBARDIA  
REGOLAMENTO APPROVATO IL

01-08-2017

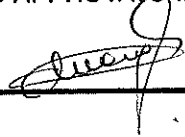

**GIRO CORTO**

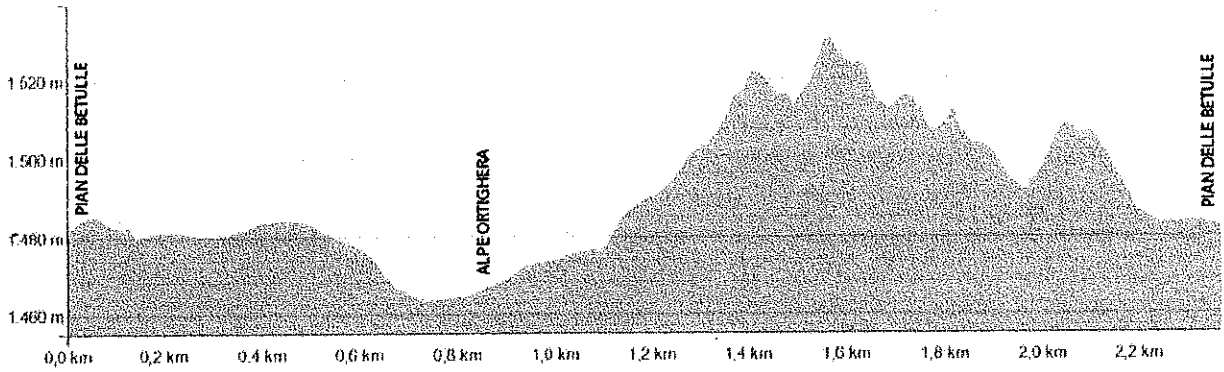

**GIRO LUNGO**

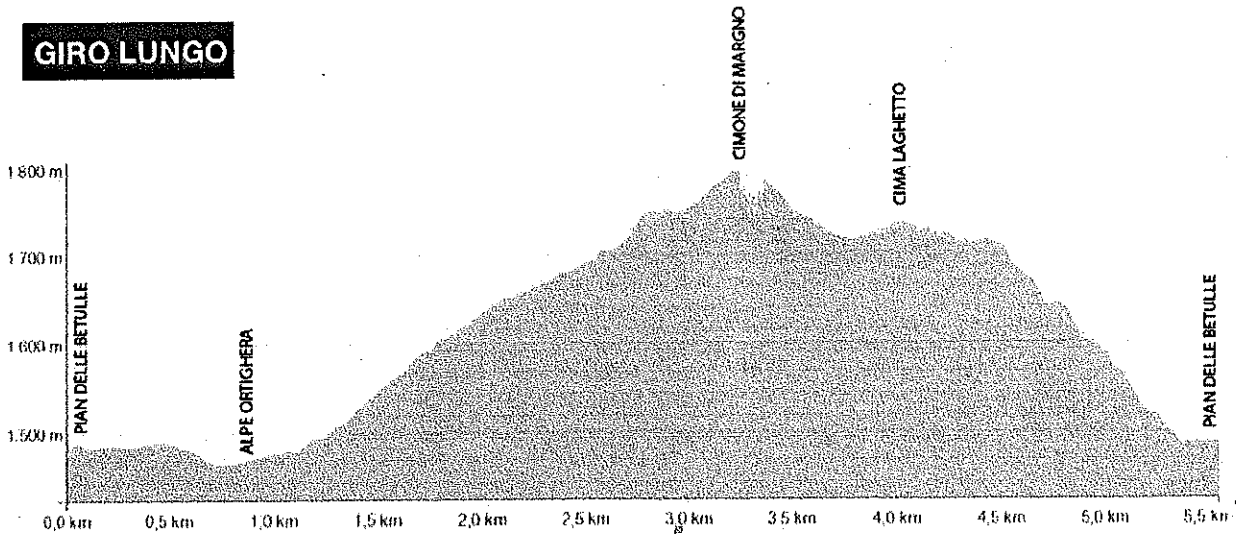



**CAMPIONATO ITALIANO INDIVIDUALE e di SOCIETA' (PRO/SEN)  
di CORSA in MONTAGNA**

1. La FIDAL indice il Campionato Italiano Individuale e di Società maschile e femminile (Pro/Sen) di Corsa in Montagna.
2. **FASI DI SVOLGIMENTO**  
Il Campionato si svolge in due prove di cui una in salita e discesa (a circuito) ed una prevalentemente in salita.
3. **PROGRAMMA TECNICO**  
Per quanto concerne lo sviluppo chilometrico, il programma tecnico è il seguente:  
PRO/SEN MASCHILI: da un minimo di km.8 ad un massimo di km. 15  
PRO/SEN FEMMINILI: da un minimo di km.6 ad un massimo di km. 15
4. **NORME DI PARTECIPAZIONE**
  - 4.1 Possono partecipare atleti/e Italiani e stranieri appartenenti alle categorie Promesse e Seniores maschili e femminili.
  - 4.2 In ciascuna prova gli atleti Seniores e Promesse gareggiano insieme e viene stilata una classifica unica.
  - 4.3 Ad ogni prova ciascuna Società può partecipare con un numero illimitato di atleti/e.
5. **NORME DI CLASSIFICA**
  - 5.1 Ad ogni prova di Campionato Maschile verranno assegnati 80 punti al primo classificato, 79 al secondo e così scalando di un punto fino all' 80° classificato che otterrà un punto. Un punto verrà pure assegnato a tutti gli atleti arrivati in tempo massimo.
  - 5.2 Ad ogni prova di Campionato Femminile verranno assegnati 40 punti alla prima classificata, 39 alla seconda e così scalando di un punto fino alla 40° classificata che otterrà un punto. Un punto verrà pure assegnato a tutte le atlete arrivate in tempo massimo.
  - 5.3 Il Campionato Italiano Individuale Maschile e Femminile si articola su due prove e la classifica finale verrà redatta sommando il punteggio ottenuto da ogni atleta in ciascuna prova.
    - 5.3.1 Gli atleti ritirati, squalificati o fuori tempo massimo, non riceveranno punteggio valido ai fini della classifica Finale Individuale e di Società.
    - 5.3.2 In caso di parità tra due o più atleti avrà la precedenza l'atleta con il miglior piazzamento ed in caso di ulteriore parità avrà la precedenza l'atleta con il minor tempo complessivo impiegato nelle due prove. Nella classifica finale verranno inclusi anche gli atleti che abbiano preso parte soltanto ad una delle due prove.
  - 5.4 La classifica di Società di ogni prova verrà determinata dalla somma dei migliori punteggi per un massimo di quattro atleti maschili e per un massimo di tre atlete femminili.
  - 5.5 La classifica finale di Società viene determinata dalla somma dei punteggi conseguiti da ciascuna Società in ognuna delle due prove, aggiungendo ad essi il miglior punteggio conseguito da ogni Società nel Campionato Italiano Assoluto di Staffette. Anche le Società classificate in una sola prova o nella sola staffetta concorreranno alla classifica finale.
  - 5.6 In caso di parità verrà classificata prima la Società che avrà ottenuto il maggior punteggio globale in una delle due prove.
6. **PREMI**
  - 6.1 A cura del Comitato Organizzatore, riconoscimento almeno alle prime 3 Società maschili classificate in ogni prova ed almeno alle prime 3 Società femminili classificate in ogni prova.
  - 6.2 A cura della FIDAL, medaglia ai primi 3 atleti/e della classifica finale al termine della seconda prova e maglia di Campione Italiano ai vincitori.
  - 6.3 A cura del Comitato Organizzatore, premi ai primi 20 atleti classificati della categoria Assoluta Maschile ed alle prime 15 atlete classificate della categoria Assoluta Femminile.
7. **INDENNITÀ**  
Le Società Organizzatrici dovranno indennizzare le Società che avranno atleti classificati dal 1° al 30° posto nella classifica Assoluta maschile e le atlete classificate dal 1° al 15° posto nella classifica Assoluta femminile. Le indennità saranno corrisposte secondo la tabella di cui al punto a) delle specifiche Norme d'indennità.

**CAMPIONATO ITALIANO INDIVIDUALE e di SOCIETÀ JUNIORES  
di CORSA in MONTAGNA**

1. La FIDAL indice il Campionato Italiano Individuale e di Società Juniores maschile e femminile di Corsa in Montagna.
2. **PROGRAMMA TECNICO**  
Per quanto concerne lo sviluppo chilometrico, il programma tecnico è il seguente:  
MASCHILI: da un minimo di km.6 ad un massimo di km.10  
FEMMINILI: da un minimo di km. 4 ad un massimo di km.6
3. **FASI DI SVOLGIMENTO**  
Il Campionato Individuale si svolge in due prove di cui una in salita e discesa (a circuito) ed una prevalentemente in salita.
4. **NORME DI PARTECIPAZIONE**
  - 4.1 Possono partecipare atleti/e italiani e stranieri appartenenti alle categorie Juniores maschili e femminili.
  - 4.2 Ad ogni prova ciascuna Società può partecipare con un numero illimitato di atleti/e.
5. **NORME DI CLASSIFICA**
  - 5.1 Ad ogni prova di Campionato Juniores Maschile verranno assegnati 40 punti al primo classificato, 39 al secondo e così scalando di un punto fino al 40° classificato che otterrà un punto. Un punto verrà pure assegnato a tutti gli atleti arrivati in tempo massimo.
  - 5.2 Ad ogni prova di Campionato Juniores Femminile verranno assegnati 30 punti alla prima classificata, 29 alla seconda e così scalando di un punto fino alla 30° classificata che otterrà un punto. Un punto verrà pure assegnato a tutte le atlete arrivate in tempo massimo.
  - 5.3 Il Campionato Italiano Individuale Juniores Maschile e Femminile si articola su due prove e la classifica finale verrà redatta sommando il punteggio ottenuto da ogni atleta in ciascuna prova.
    - 5.3.1 Gli atleti ritirati, squalificati o fuori tempo massimo, non riceveranno punteggio valido ai fini della classifica Finale Individuale e di Società.
    - 5.3.2 In caso di parità tra due o più atleti avrà la precedenza l'atleta con il miglior piazzamento ed in caso di ulteriore parità avrà la precedenza l'atleta con il minor tempo complessivo impiegato nelle due prove. Nella classifica finale verranno inclusi anche gli atleti che abbiano preso parte soltanto ad una delle due prove.
  - 5.4 La classifica di Società di ogni prova verrà determinata dalla somma dei migliori punteggi per un massimo di tre atleti della categoria Juniores Maschile e per un massimo di due atlete per la categoria Juniores Femminile.
  - 5.5 La classifica finale di Società viene determinata dalla somma dei punteggi conseguiti da ciascuna Società in ognuna delle due prove, aggiungendo ad essi il miglior punteggio conseguito da ogni Società nel Campionato Italiano Juniores di Staffette. Anche le Società classificate in una sola prova o nella sola staffetta concorreranno alla classifica finale.
  - 5.6 In caso di parità verrà classificata prima la Società che avrà ottenuto il maggior punteggio globale in una delle due prove.
6. **PREMI**
  - 6.1 A cura del Comitato Organizzatore, riconoscimento almeno alle prime 3 Società classificate di ogni prova sia per la categoria Juniores Maschile che per la categoria Juniores Femminile.
  - 6.2 A cura della FIDAL, medaglia ai primi 3 atleti/e classificati/e della classifica finale complessiva al termine dell'ultima prova e maglia di Campione Italiano ai vincitori.
  - 6.3 A cura del Comitato Organizzatore, premi ai primi 15 atleti classificati della categoria Juniores Maschile ed alle prime 8 atlete classificate della categoria Juniores Femminile di ogni singola prova.
7. **INDENNITÀ**  
Le Società Organizzatrici dovranno indennizzare le Società che avranno atleti Juniores Maschili classificati dal 1° al 15° posto ed atlete Juniores Femminili classificate dal 1° al 10° posto.  
Le indennità saranno corrisposte secondo la tabella di cui al punto a) delle specifiche Norme di Indennità.

**CAMPIONATO ITALIANO INDIVIDUALE PROMESSE  
di CORSA in MONTAGNA**

1. La FIDAL indice il Campionato Italiano Individuale Promesse Maschile e Femminile di Corsa in Montagna.
2. **PROGRAMMA TECNICO**  
Per quanto concerne lo sviluppo chilometrico, il programma tecnico è il seguente:

PROMESSE MASCHILI: da un minimo di km 8 ad un massimo di km 15

PROMESSE FEMMINILI: da un minimo di km: 5 ad un massimo di km 15

3. **FASI DI SVOLGIMENTO**

Il Campionato si svolge in due prove di cui una in salita e discesa (a circuito) e una prevalentemente in salita.

4. **NORME DI PARTECIPAZIONE**

- 4.1 Possono partecipare atleti/e italiani e stranieri appartenenti alle categorie Promesse maschili e femminili.
- 4.2 Ad ogni prova ciascuna Società può partecipare con un numero illimitato di atleti/e.

5. **NORME DI CLASSIFICA**

- 5.1 Ad ogni prova di Campionato Promesse Maschile verranno assegnati 30 punti al primo classificato, 29 al secondo e così scalando di un punto fino al 30° classificato che otterrà un punto. Un punto verrà pure assegnato a tutti gli atleti arrivati in tempo massimo.
- 5.2 Ad ogni prova di Campionato Promesse Femminile verranno assegnati 20 punti alla prima classificata, 19 alla seconda e così scalando di un punto fino alla 20° classificata che otterrà un punto. Un punto verrà pure assegnato a tutte le atlete arrivate in tempo massimo.
- 5.3 Il Campionato Italiano Individuale Promesse Maschile e Femminile si articola su due prove e la classifica finale verrà redatta sommando il punteggio ottenuto da ogni atleta nelle due prove.
  - 5.3.1 Gli atleti ritirati, squalificati o fuori tempo massimo, non riceveranno punteggio valido ai fini della classifica Finale Individuale e di Società.
  - 5.3.2 In caso di parità tra due o più atleti avrà la precedenza l'atleta con il miglior piazzamento ed in caso di ulteriore parità avrà la precedenza l'atleta con il minor tempo complessivo impiegato nelle due prove. Nella classifica finale verranno inclusi anche gli atleti che abbiano preso parte soltanto ad una delle due prove.

6. **PREMI**

A cura della FIDAL, medaglia ai primi 3 atleti/e della classifica finale al termine della seconda prova e maglia di Campione Italiano ai vincitori.

A cura del Comitato Organizzatore, premi ai primi 3 atleti maschili e femminili di ciascuna prova, cumulabili con quelli della rispettiva categoria Assoluta.

**CAMPIONATO ITALIANO di SOCIETA' ASSOLUTO (JUN/PRO/SEN)  
di CORSA in MONTAGNA**

Norme valide per la classifica del Campionato Italiano di Società Assoluto di Corsa in Montagna, valido ai fini dell'attribuzione dei voti alle Società (Statuto Federale - art. 35, comma 10/b)

1. Le classifiche valide per il Campionato Italiano di Società Assoluto (Juniores/Promesse/Seniores) Maschile e Femminile, saranno compilate sommando i punti ottenuti dalla stessa Società nelle due prove individuali dei rispettivi Campionati di Società (Pro/Sen e Juniores) con il miglior punteggio ottenuto dalla Società nel Campionato Italiano Assoluto di Staffette.
- 1.1 Anche le Società che nei rispettivi Campionati di Società (Pro/Sen e Juniores) si classificheranno in una sola prova individuale concorreranno per la classifica finale del C.d.S. Assoluto. Le Società che sulla base dei precedenti punti 1. e 1.1 si classificheranno in uno soltanto dei due Campionati di Società (Juniores o Pro/Sen) non verranno inserite nella classifica finale del C.d.S. Assoluto.
2. In caso di parità verrà classificata prima la Società che avrà ottenuto il maggior punteggio globale di Società in una delle due prove e, in caso di ulteriore parità, nel Campionato Italiano Assoluto di Staffette.

## INDENNITA' CORSA IN MONTAGNA 2017

*Per i Campionati Federali di Corsa in Montagna gli Organizzatori dovranno indennizzare le Società secondo quanto stabilito negli specifici regolamenti dei Campionati Federali, sulla base della seguente tabella:*

a)

	Individuali M/F	Staffette M	Staffette F..
Da 100 a 150 km	€ 10,00	€ 30,00	€ 20,00
Da 151 a 200 km	€ 15,00	€ 40,00	€ 30,00
Da 201 a 300 km	€ 25,00	€ 60,00	€ 40,00
Da 301 a 450 km	€ 30,00	€ 75,00	€ 50,00
Da 451 a 550 km	€ 35,00	€ 85,00	€ 60,00
Oltre i 550 km	€ 40,00	€ 105,00	€ 75,00
Oltre gli 800 km	€ 80,00	€ 160,00	€ 115,00

b) Per i Campionati Italiani Allievi individuali e a staffetta e per il Trofeo Nazionale Individuale e a staffetta Cadetti di Corsa in Montagna, in ciascun differente Campionato Federale ed in ciascuna differente categoria, le Società organizzatrici daranno un contributo alle Società, secondo la seguente tabella:

Società - 1 <sup>a</sup>	classificata	€ 200,00
- 2 <sup>a</sup>	"	€ 150,00
- 3 <sup>a</sup> e 4 <sup>a</sup>	"	€ 100,00
- 5 <sup>a</sup>	"	€ 75,00
- 6 <sup>a</sup>	"	€ 50,00